《東吳社會工作學報》 徵 稿 簡 約

九十三年九月二十九日學報編輯會議修訂
九十四年六月十日學報編輯會議修訂
九十五年四月十七日學報編輯會議修訂
九十五年十月二十七日學報編輯會議修訂
九十六年十月十八日學報編輯會議修訂
九十七年五月二日學報編輯會議修訂
九十九年十一月二日學報編輯會議修訂
一〇八年十一月四日學報編輯會議修訂

一、《東吳社會工作學報》園地公開，凡與社會工作及社會福利主題相關的中、英文學術論著均歡迎賜稿。

二、本學報每年預定發行兩期（六月和十二月），全年接受投稿，隨到隨審。

三、接受投稿性質如下：

(一) 研究論文(Research Articles)：具原創性(即文中對其原創性有相應文字說明)、明確交代研究方法之論文，以二萬字為原則。

(二) 研究紀要(Research Notes)：開發特定研究議題，進行初步資料整理、分析、討論之論文，以一萬五千字為原則。

(三) 研究議題討論(Research Issues or Review Articles)：針對重要學術議題，依既有文獻進行整理評述之論文，以一萬五千字為原則。

四、來稿注意事項：

(一) 請遵循本學報「撰稿體例」格式撰寫。

(二) 於論文首頁註明字數、聯絡方式，並請提供文章題目、作者姓名、工作單位與職稱，以上皆須包含中、英文，另可註明希望迴避之評審委員兩位；若有謝詞或其他說明者，亦請註明於首頁下方。

(三) 提供中、英文摘要（各 300 字以內）及關鍵字（不超過 5 個）。

(四) 年代統一使用西元紀年，如 2018 年、2010 年代。

(五) 如有圖表，請依序編號與命名表名置於表上方，圖名置於圖下方，內文說明應清楚。

(六) 請填具「投稿聲明書」一份，並提供繕打清楚之稿件紙本一式二份、MS Word 格式之電子檔案。電子檔案請統整為一份，勿區分封面、內文、圖表、參考書目等多個檔案。

五、審查：

本學報設有外審制度，來稿並以雙向匿名方式送相關學者專家審閱。詳細審查流程，請參閱「東吳社會工作學報審查程序說明」。

六、來稿一經刊登，本學報將寄贈當期學報一冊及檔案光碟一片，不另致稿酬。

七、文責版權：

(一)文稿如發生抄襲侵犯他人著作權或引起糾紛等情事，文責由作者自負。

(二)稿件經刊登後，其著作版權依本學報之著作授權同意書之規定處理。

八、來稿請逕寄東吳社會工作學報編輯委員會（11102 台北市士林區臨溪路七十號　東吳社會工作學報編輯委員會　收）

九、前述「撰稿體例」、「投稿聲明書」、「東吳社會工作學報審查程序說明」等文件請參閱網址：http://www.scu.edu.tw/sw。

東吳社會工作學報審查程序說明

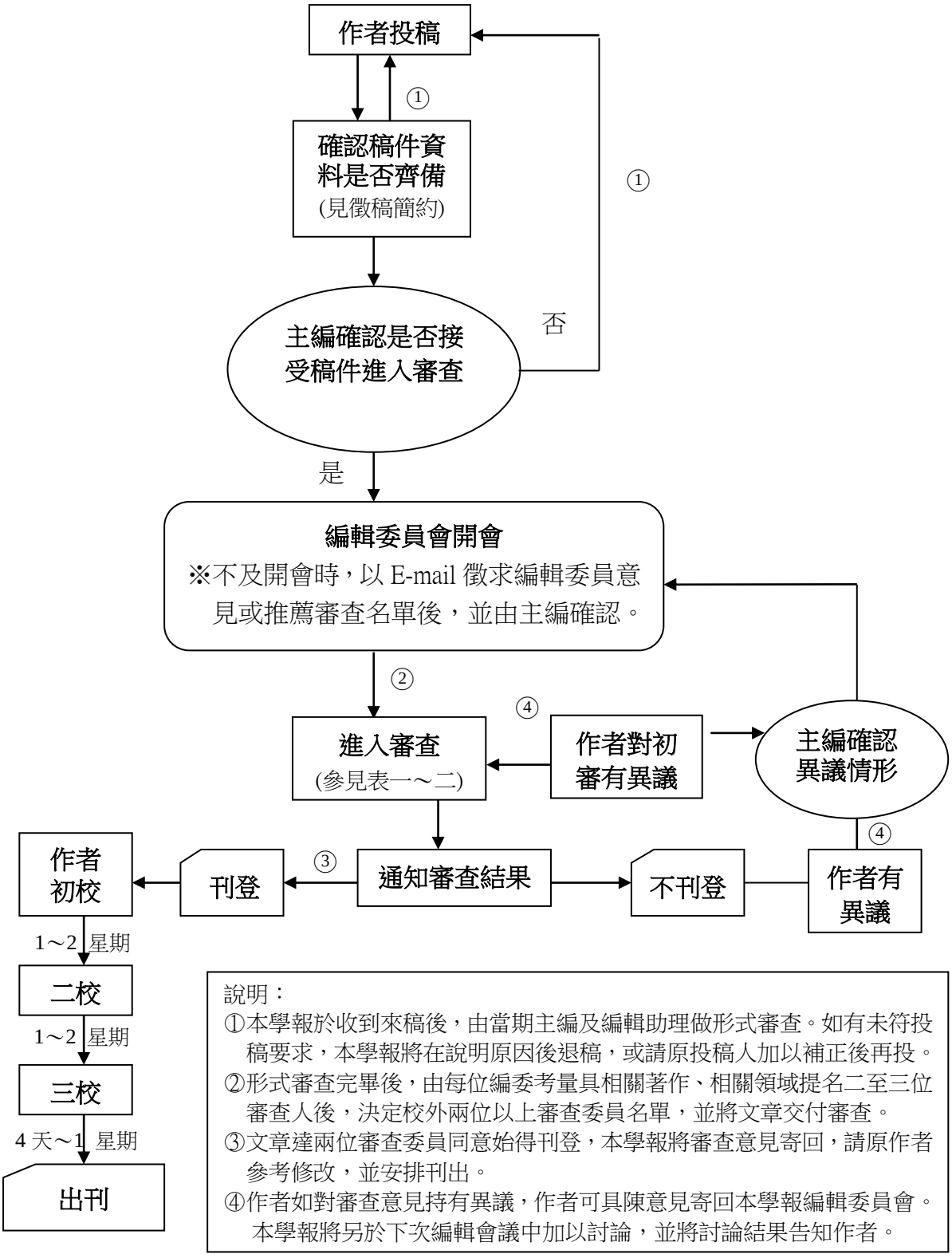

說明：

①本學報於收到來稿後，由當期主編及編輯助理做形式審查。如有未符投稿要求，本學報將在說明原因後退稿，或請原投稿人加以補正後再投。

②形式審查完畢後，由每位編委考量具相關著作、相關領域提名二至三位審查人後，決定校外兩位以上審查委員名單，並將文章交付審查。

③文章達兩位審查委員同意始得刊登，本學報將審查意見寄回，請原作者參考修改，並安排刊出。

④作者如對審查意見持有異議，作者可具陳意見寄回本學報編輯委員會。本學報將另於下次編輯會議中加以討論，並將討論結果告知作者。

表一：初審處理方式一覽表

			初審一						
			推薦刊登	修改後刊登	不推薦刊登	修改後再審			
							直接刊登	修改後刊登	不推薦刊登
初審二	推薦刊登		**1**	**2**	**3**	**4**	**1**	**2**	**3**
	修改後刊登		**2**	**2**	**3**	**4**	**2**	**2**	**3**
	不推薦刊登		**3**	**3**	**5**	**4**	**3**	**3**	**5**
	修改後再審		**4**	**4**	**4**	**4**			
		直接刊登	**1**	**2**	**3**		**1**	**2**	**3**
		修改後刊登	**2**	**2**	**3**		**2**	**2**	**3**
		不推薦刊登	**3**	**3**	**5**		**3**	**3**	**5**

◎說明：表一內數字代表處理方式 1～5

表二：第三審處理方式一覽表

			初審	
			推薦 v.s 不推薦	修改後刊登 v.s 不推薦
第三審	推薦刊登		**1**	**2**
	修改後刊登		**2**	**2**
	不推薦刊登		**5**	**5**
	修改後再審		**4**	**4**
		直接刊登	**1**	**1**
		修改後刊登	**2**	**2**
		不推薦刊登	**5**	**5**

◎說明：表二內數字代表處理方式 1～5

※處理方式：

1. **直接刊登**：寄送審查意見暨刊登通知。
2. **確認已修改後刊登**：寄送審查意見暨刊登通知→等待作者修改→初步確認後再送主編確認。
3. **送第三審查**：寄發初審意見二份予作者→依推薦名單送第三審查→後續處理見表二。
4. **作者修改**：寄送初審意見二份→等待作者修改（**經二次催覆，仍未依修改期限回覆者，視為撤稿**）→送交再審。
5. **不推薦刊登**：寄送審查意見暨未達刊登條件通知。

投稿聲明書

一、 本人（等）擬以下列題目，申請投稿於「東吳社會工作學報」。

中文題目：_____

英文題目：_____

投稿性質：□研究論文 □研究紀要 □研究議題討論

二、本篇論文內文、附圖及附表等資料之全部或主要內容過去未曾發表於其他刊物，且同意在貴期刊審查期間及刊登後不另投其他刊物；同時遵守貴學報之徵稿簡約，謹慎查對無誤後投寄。

三、本篇所有列名之作者皆為實際參與研究及撰述，並能擔負修改、校對與審查討論之工作；投稿前所有作者均仔細過目且同意論文之內容及結論。

四、本篇論文已依「附表：稿件核對表」謹慎查對無誤後投寄。

特 此 聲 明

所有著作者簽名：（請依著作順序簽章）

中　華　民　國　　年　　月　　日

稿件核對表

投稿前請先影印此表逐項核對，於各項□內打勾註記，再與稿件一起交寄。

□ 1.已於論文首頁註明字數、聯絡方式，並已提供中、英文之文章題目、作者姓名、工作單位、職稱、摘要與關鍵字。

□ 2.內文、圖表、參考文獻等格式已確認無誤，符合貴學報徵稿簡約、撰稿體例表明之格式要求。

□ 3.隨本表交寄繕打清楚之稿件一式二份，並已提供MS Word格式之電子檔案。

□ 4. 隨本表附上「投稿聲明書」一張，說明所有作者均詳細閱讀文稿並簽名同意投稿。

通訊作者(correspondence)： （簽章）

通訊地址：

聯絡電話：

傳 真：

電子信箱：

東吳社會工作學報撰稿體例

九十五年四月十七日學報編輯會議訂定
一〇一年四月十日學報編輯會議修訂

壹、正文

一、標題

標題均編序號。以壹，一，(一)，1，(1) 為序。

二、分項

(一) 內文中之分項以 (1)，(2)，(3) …表示，之後以①、②、③…表示。

(二) 項目內容如太長，則每項另起一行：如內容簡短，則可接續排列。每項另起一行時，第一行前頭需空一格，第二行起每一行之第一個字與第一行之第一個字齊頭。

三、引註

(一) 腳註

需說明、解釋或引申行文的涵義時，請用註腳方式置於頁底，並於文內所註釋之詞的右上角以阿拉伯數字表示註解次序。

(二) 內文夾註

指陳出處者，請於內文夾註。使用括號，內註出作者姓名、著作年代以及頁數，若無特定頁數，可省略之。前後夾註相同時，請與首次出現時一樣加註。

範例：

1.作者姓名於正文中出現，如張宏哲 (2002：202-208)，Hill (1996: 80-85)

2.作者姓名未於正文出現，如 (張宏哲，2002：202-208)，(Seltzer, 1987: 50-55)

3.作者為兩位，如 (胡幼慧、王孝仙，1995：20-35)，(Patrick & Sharon, 2000: 50)

4.作者為三位到五位:

(1)第一次被引用時：如 (林昭吟、陳敦源、劉宜君、蕭乃沂，2007)，(Crosby, Kelly, & Schaefer, 1986)

(2)第二次被引用時：如 (林昭吟等，2007)，(Crosby et al., 1986)

5.作者為六位以上，不論第一次或第二次引用，如 (陳人豪等，2011)，(Crosby et al., 1986)

6.作者以機構名時，採最簡潔而能辨識的名稱，如 (行政院主計處，1995：75-80)

7.同一作者同年著作兩樣以上時，於年代後加 a，b，c，…，如 1996a，1996b。

貳、參考書目

一、 論文正文中所引用之文獻，請在參考書目中列出，請勿將正文內未引用之文獻 列入參考書目。

二、先排列中文、日文，再排西文。

三、中、日文參考書目以作者姓氏筆畫為序，西文以作者字母順序為序；同一作者有數份參考書目時以出版年代排列，並自第二筆起，以一橫線代替作者姓名。

四、參考書目有二位作者時，中文請以頓號（、），英文請以&做為分隔；七位作者以內時，中文請以頓號（、），英文請以（,）做為分隔並在最後一位作者前加上&；作者在八位以上時，請列出前六位作者…最後一位作者。

五、書目格式範例如下：

（一）專書：

格式：

（中）作者為一位：作者（年代）。《書名》。出版地點：出版商。

作者為七位以內：作者 1、作者 2、作者 3（年代）。《書名》。出版地點：出版商。

作者為八位以上：作者 1、作者 2、作者 3、作者 4、作者 5、作者 6…作者 8（年代）。《書名》。出版地點：出版商。

（英）作者為一位: Author, A. A. (Year). *Book title* (2nd ed.). Location: Publisher.

作者為二位：Author, A. A., & Author, B. B. (Year). *Book title* (2nd ed.). Location: Publisher.

作者為七位以內：Author, A. A., Author, B. B., & Author, C. C. (Year). *Book title*. Location: Publisher.

作者為八位以上：Author, A. A., Author, B. B., Author, C. C., Author, D. D., Author, E. E., Author, F. F.,... Author, H. H. (Year). *Book title* (2nd ed.). Location: Publisher.

範例：

1.蘇景輝（2003）。《社區工作------理論與實務》。台北：巨流。

2.伊慶春、呂玉霞、陳玉華（1998）。《婦女家庭地位之研究：以家庭決策模式為例》。台北：台灣社會學社。

3.陳人豪、黃惠璣、蕭文高、郭旭格、陳政雄、陳俊佑…林志鴻（2011）。《老人服務與照護》。台北：威仕曼文化。

4.Tumin, M. M. (1985). *Social stratification: The forms and functions of inequality*. Englewood Cliffs, NJ: Prentice-Hall.

5.Barnes, C., & Mercer, G. (2010). *Exploring disability: A sociological introduction*. Cambridige, England: The Polity Press.

6.Basch, L., Schiller, N. G., & Blanc, C. S. (1994). *Nations unbound:Transnational projects, postcolonial predicaments, and deterritorialized nation-states*. Amsterdam: Gordon and Breach Science.

7.Carmen, R. D., Hemmens, C., Bell, V., Brody, D., Collins, S. C., Walker, J.,…Zalman, M. (2011). *Criminal procedure and the supreme court: A guide to the major decisions on search and seizure, privacy, and individual rights*. Maryland: Rowman and Littlefield.

（二）專書論文：

格式：（中）作者（年代）。〈文章名稱〉，載於編者（主編），《書名》，頁碼。出版地：出版者。

（英）Author, A. A. (Year). Article title, In B. B. Author (Ed.), *Book title* (pp. xx-xx). Location: Publisher.

範例：1.詹火生（1996）。〈台灣地區老人年金政策的兩難：市場經濟原則或國家社會政策原則〉，載於楊文山、李美玲編著，《人口變遷、國民健康與社會安全》，頁89-104。台北：中央研究院中山人文社會科學研究所。

2.Luhmann, N. (1988). Familiarity, confidence, trust: Problemsand alternative, In D. Gambetta (Ed.), *Trust: Making and breaking cooperative relations* (pp. 94-107). London: Oxford.

（三）政府與機構出版品：

格式：機構名稱 （年代）。《書名》。出版地點。

範例：台北市政府社會局（2000）。《台北市政府社會局八十八年下半年及八十九年度身心障礙者臨時及短期照顧服務實施計畫》。台北。

（四）技術及研究報告：

格式：（中）作者（年代）。《書名》。出版單位。

範例：李淑容、賴兩陽（2001）。《地方政府身心障礙福利業務績效評估之研究》。內政部委託研究報告。

（五）學位論文：

格式：（中）作者（年代）。《論文名稱》。發表地點：校系名稱博碩士論文。

（英）Author, A. A. (Year). *Dissertation title* (Unpublished doctoral dissertation). Name of University, Location.

範例：1.盧慧怡（1990）。《女性勞工休閒活動參與之研究—以一個電子工廠的女作業員為例》。台北：東吳大學社會學研究所碩士論文。

2.Hungerford, N. L.(1986). *Factors perceived by teachers and administrators as stimulative and supportive of professional growth*(Unpublished doctoral dissertation). State University of Michigan, East Lansing,Michigan.

（六）期刊論文：

格式：（中） 作者 （年代）。〈文章名稱〉，《期刊名稱》，卷號（期號），頁碼。

（英）Author, A. A. (Year). Article title. *Journal Title,* xx(xx), xxx-xxx.

範例：1.伊慶春（1991）。〈台北地區婚姻調適的一些研究發現〉，《國家科學委員會研究彙刊：人文及社會學科》，1（2），151-173。

2.Walker, A., & Wong, C. K. (1996). Rethinking the western construction of the welfare state. *International Journal of Health Services*, 26(1), 67-92.

（七）會議論文：

格式：（中） 作者（年代月份）。〈文章名稱〉。論文發表於「研討會名稱」，地點：主辦單位。

（英）Author, A. A. (Year, Month). *Article title*. Paper presented at the Name of the Conference, Location.

範例：1.洪永泰、李俊仁、孫瑞霞（1993 年 3 月）。〈歷次社會變遷與社會意向調查的籍貫分佈分析〉。論文發表於「台灣地區社會意向調查資料運用學術研討會」，台北：中央研究院中山人文社會科學研究所。

2.Tam, T. (1998, July). *Getting ahead in the labor market: The positional capital approach*. Paper presented at the 14th World Congress of Sociology of the International Sociological Association,Montreal, Canada.

（八）網路文章：

格式：作者（年代）。〈文章名稱〉。瀏覽日期：年　月　日，網址：http://。

範例：內政部（2009）。〈民國98年老人狀況調查摘要分析〉。瀏覽日期：2011年3月1日，網址：http://www.moi.gov.tw/stat/survey.aspx。

（九）報紙文章：

範例：1.有作者時：

徐為民（2000）。〈唇顎裂病童破碎的臉用愛彌補〉。中國時報，2000 年 12 月 8 日。

2.無作者時：

中國時報，2000 年 12 月 8 日第一版。

（十）法規：

格式：法律名稱（公布日期）。

範例：家庭暴力防治法（民 87 年 6 月 24 日）。

著作授權同意書

Copyright License Agreement

論文名稱：＿＿＿＿＿＿＿＿＿＿＿＿＿＿＿＿＿＿＿＿（以下稱「本論文」）

Title of the Article: ＿＿＿＿＿＿＿＿＿＿＿＿＿＿＿＿＿＿＿＿(“ARTICLE”)

一、若本論文經 東吳社會工作學報 接受刊登，作者同意非專屬授權予東吳大學做下述利用：

1. 以紙本或是數位方式出版；
2. 進行數位化典藏、重製、透過網路公開傳輸、授權用戶下載、列印、瀏覽等資料庫銷售或提供服務之行為；
3. 再授權國家圖書館或其他資料庫業者將本論文納入資料庫中提供服務；
4. 為符合各資料庫之系統需求，並得進行格式之變更。

1. If the ARTICLE being accepted by the [Soochow Journal of Philosophical Studies], hereinafter referred to as the [Soochow University], the Author hereby grants a non-exclusive license to the [Soochow University] to:
   - publish the ARTICLE by paper or digital format;
   - digital archive, reproduce, transmit publicly by Internet, or authorize users to download, print, browse, or conduct other sales or service providing of database;
   - grant National Central Library or other database providers a sublicense to collect the ARTICLE, for the purpose of service providing, in its database.
   - change the format of the ARTICLE to meet the system requirement of each database.

二、作者同意東吳大學得依其決定，以有償或無償之方式再授權予國家圖書館或其他資料庫業者。

2. The Author agrees that the [Soochow University] may in its sole discretion grant National Central Library or other database providers a sublicense whether or not the license fee is charged.

三、作者保證本論文為其所自行創作，有權為本同意書之各項授權。且授權著作未侵害任何第三人之智慧財產權。若本論文為多人共同創作，則簽名之作者保證已取得合法授權得為本同意書之各項授權。本同意書為非專屬授權，作者簽約對授權著作仍擁有著作權。

3. The Author warrants that the ARTICLE is his/her original work, and has the right to grant all kinds of license herein above without any infringement of rights of any third party. If the ARTICLE is produced by multiple authors, the undersigned Author warrants to have been duly authorized to grant all kinds of license herein above. This Agreement is a non-exclusive license, and the copyright of the ARTICLE still remains with the Author after executing this Agreement.

此致 東吳大學

To [Soochow University]

立同意書人(作者)名稱：
Author's Name:

身份證字號：
ID Number:

電話號碼：
Telephone Number:

電子郵件信箱：
E-mail Address:

戶籍地址：
Permanent Address:

中 華 民 國 年 月 日